昭和八年三月二十二日第三種郵便物認可
郵政特准掛號認爲新聞紙類

大同報

本報創刊西歷一九一三年
發行人 王希哲
編輯人 劉錫庚
印刷人 賀澤民
社址 新京東六馬路
電話 編輯部四七二四 營業部二〇九六 印刷工場四七二五
報費 一份國幣五分 一個月國幣壹元 郵費在外
廣告價 一行（五號字十三字）一日壹元 特別地位加倍 長期另議

德飛機到奧境 散佈傳單事件
英法意協議警告 謂德國違反協定

【倫敦英亞社電】據泰晤士報云、最近大不列顛、法國意國政府舉行秘會、討論德國飛機有計劃的襲擊奧國、當時擲下大批傳單、傳單內容爲嚴厲指斥陀里富斯政府、該三國政府一致議決、此種行爲、無論如何不合「四國協定」精神、關於此點將於日內通告德國政府云

成都錢幣紊亂
計有四十二種之多 影響金融爲害滋大

（成都通訊）本市交易貨幣一端、年來交通便利、輸入種類甚多、名稱複雜、影響金融、爲害甚大、對於民生、亦生重大影響、皆因年來川政多故、政府未及注意仍爾流行茲將其流通本市之各省市各國國幣種數名稱及其價目調查如下、一現行通用之之合法國幣、有漢字川大洋、袁頭、中山、北洋、雲南、大清廣東、安徽、湖北十種眞洋、價格每元均在二十二千文、假洋另列、廠半元十三千二百文、雲南半元十八千八百文、角洋以廣東雲南爲最多、次爲四川、湖北、安徽、大清等、每五枚合一元價目十五千五六百文雲南半元十九千四百文、吉林大洋二十千零二百文、吉林半元十六千二百文、人頭中元、每枚六千四百文、四川龍板半元每二枚換錢十六千一百文以上二十三種、市面商人、均認爲合法貨幣、照價通用無阻此外經商人歧視之假洋、有渝李合法國幣之雙鬚川字大洋、十千零六百、全字十九千、金字二十千零六百（係銀幣二字以金字旁分種）雲南銅板大洋十二千四百、半元二千零六百光暉雲南板、十六千六百文混銅川雜板、每十枚合錢八千二百文、廣東、雲南、北洋、湖北、安徽等五等假角子、每一枚換錢一千二百文江津、合川客歲秋所造之角洋、每枚換錢一千八百文綏定輸入之膠眼袁頭幣、每元作九角、藏元每元十二千四百文、墨西哥之飛鷹洋十九千文搬哈洋十九千四百文、

紐約唐人街 華僑準備械鬪
美當局竭力彈壓中

（紐約通訊）昨夜流血角地方有温良黨（譯音）黨人一名被暗殺、該黨即在黨部高懸對熱心黨（譯音）正式宣戰之旗號、該黨員聞訊之後、有槍者則持槍實彈、無槍者則磨刀操斧、紛紛備戰、有滿城風雨之概、當局聞訊後、趕派警察出動、一時道上、惟見滿載警察之大車、魚貫而行、趕往杜伊斯街及流血角布防、以便防止大規模械鬪慘劇之重演、蓋屢次械鬪皆因小忿而釀成、是日警察紛紛出防、其情形殆如防李多美與摩杜克兩黨發生械鬪之日相彷彿、捕一九二四年温良黨與熱心黨幾至發生械鬥嗣經中國駐美公使出面調停力勸兩黨領袖息爭寧人、和平解決、倘不聽忠告、則美政府當採取斷然手段、將彼等全體驅逐出境、兩黨領袖見形勢險惡、乃順風轉舵、彼此議和、自是而後、唐人街械鬥之慘劇、遂絕跡多年矣、昨晚事變發生後、摩德街伊爾斯街及斧子角、通宵達旦、由武裝警察戒備、當局又派暗探一隊、前往各黨聚會場所、解除華人武裝、當局對被解除武裝之華人多人、將按蘇里文法律、加以處分、一般人希望警察當局所採取先發制人之手段將銷弭黨爭於無形、兩黨領袖均被警察當局召往問話、並對彼等聲稱、若地方上再有發生任何變亂、當局即將准予勞工局便宜行事、收回外僑之護明書、將彼等驅逐出境自一九〇〇年華僑富商摩杜克氏前來紐約、決心推倒温良黨首領李多美之後、兩黨競爭甚烈、推亦黨爭之原因乃爭奪賭博專利、至一九二四年、兩黨講和、始相安無事、本晨各報均登載昨晚之暗殺案、並警告唐人街華人日、互相報復之暗殺倘再發生、則吾人惟有向當局提出驅逐華人出境之要求、於是各報力勸華人息爭從速解決不然各報將羣鳴鼓而攻之、

呂四颶風爲災
兩人被捲凌空飛舞 瓦房五間竟告失踪 飄失船隻十餘淹斃廿餘人

（南通通訊）呂四海口、漁船極多、昨晨九時、颶風突至漁戶均不及防、粗如手臂之鐵索、亦折斷不少、飄失船隻十餘艘、溺斃及失踪漁失船夥、計二十餘人、當時海中巨浪滔天、海水捲至半空、霶霈銀柱懸掛、男女驚爲龍戲水、而風浪聲亦正如萬馬奔騰、大陸空中、有無數樹葉蘆屑飛舞、頓成昏暗世界該鎭有來鶴橋、橋跨大河、有汽車夫周金扣、呂西人、年三十歲、斯時適行經橋東猝遇大風、被捲至空中、落下已在橋西里許、身已受傷、乃復經空中落下大木板、擊中頭面、鮮血直流、昏厥不省人事、生命危險、又開設大達汽車行之瞿鶴年、現任中正鄉鄉長、其家中房屋五間、竟致失踪、且片瓦無存堪稱奇事、又推小車爲業之李三、今年六十三歲、在本鎭之草屋兩間、亦被風括去不知所之、在來鶴橋畔房屋亦有五家、經大風捲去、多數已下大海、災情慘重、更有挑糖擔爲生之泰州人顧德全、在來鶴橋畔、當時亦駕風凌空飛舞、旋仍墮下、幸未受損、但已嚇得目瞪口呆面如土色、經人用熱茶灌下始淸甦、此外拔樹倒屋、更不可勝數、公安局已將風災經過、呈報縣府勘驗急振矣

湖南河北陝西各省 備救區災
均欲分潤美棉借欵

（長沙通訊）湘省府昨詳呈行政院並咨實業部、請分撥美棉麥借欵、疏濬洞庭及、湘江水道、並撥十分之二美金八百萬元作爲棉業改良推廣經費、就兩湖已有基礎之棉區、着手辦理、又湖南第一紗廠現因感受種種困難、不得已暑期停工、並請按月分發美棉及早興工、

（蘭州通信）西北問題研究分會以西北災禍頻仍、農村早經破產、現兩萬萬棉麥借欵告成、西北應提前撥欵救濟、特電國府請求、原電如次、南京中央黨部、國府林主席、行政院汪院長、軍委員會蔣委員長、各部院院長均鑒、西北不幸、災亂頻仍、農村破產、危機四伏、交通艱阻、百業停滯、頃悉兩萬萬棉麥借欵告成、汪院長表示此欵用作經濟農村、整頓交通竊查全國農村破壞、交通不便、以西北爲最甚、際此國難嚴重之時、開發西北、鞏固邊圉、尤爲至要、用敢電懇、提此巨欵、趕速完成隴海路、並設西北農民銀行、興辦水利、救濟農村、西北幸甚、黨國幸甚、西北問題研究會蘭州青海各分會同叩

（天津訊）市商會以永定河水流湍急、每屆伏汛、泥沙下注、致海河時有淤塞之處、商運阻滯、影響津市繁榮、華北水利委員會雖擬有永定河治本計劃、終以需欵過鉅無法籌措、未能舉辦、須政府向美棉麥借欵成立、擬電請行政院及財實兩部、提撥借欵之一部、興辦華北水利、電、文已拍發、

日人警備指導 改爲縣屬官

在滿洲國各縣、配屬一名、或二名之日人警備指導官、單以囑託之名義、雖無何等之身分保證、但鑑於職務性質上之多危險起見、此次改任各縣屬官、決定與以地位及身分之保障云、

蔣介石電請陳銘樞 任東路剿匪總司令
劃贛南爲四特別區

（南京通訊）蔣中正電陳銘樞、請任東路剿匪總司令、派代表赴港勸駕、俟徵得同意、即明令發表、行營劃贛籐田龍鍏新豐鳳鍏四處、爲四特別區、

新疆劃分數省 事實上不可能
新省駐京張代表談

【南京通訊】黃慕松返京後、盛傳黃建議中央將新省畫分數省、記者頃詢張鳳九、據云、新省幅員遼闊、分省本無不可、惟目前則不可能、（一）新省人口僅二百餘萬、等於江浙等省之一大縣、若再畫爲數省、必致有土無人（二）新省本係協餉省份、年來迭經禍亂、經濟更爲拮据倘再分省而治、添設許多機關官吏軍政費、新民決無力擔負、（三）中央現對邊疆多一事、實不如少一事、倘因劃省而引起糾紛、殊非所宜

宋子文談決心穩定 中國財政
向英人表示注意公債

（倫敦通訊）持有中國之公債者之代表、昨日於宋子文由羅馬返此時訪宋氏、解釋持劵人之意見、宋表示彼決心將中國財政放於穩固之基礎、彼主要注意點爲解決應付未付之一切公債、謂余個人及中國政府希望早日圓滿解決一切公債要求、

張繼之護黨論
國難嚴重非國民黨之咎 黨的主義絲毫不可通融

（南京通訊）中央舉行八八次紀念週、到陳果夫張繼蕭吉珊黃吉宸鄭占南王祺李次溫全體職員等、陳果夫主席張繼報告、略謂本人最近常在華北往來、目覩情形、感想實多、國難嚴重、至今已極、而一般人均責之於本黨謂措施不善、同時黨內同志亦有減少其自信力者、要知國家之陷於目前之情況並非本黨之咎、亦非革命之誤、實緣於國人不努力奉行總理遺敎依照三民主義而建國、最近有人倡言開放政權實則本黨應依照總理昭示於吾人之建國大綱、將政權歸於民衆、並非將政權授於少數政客及野心家、即謂之公開、最近一切反動者、均乘機攻擊本黨、我們不能以黨的地位來敷衍各方、黨與政府應該分淸、政府如不得已委曲求全、是一時策略、或有可恕、但黨的地位主義精神、則絲毫不可通融、本黨全體同志極應抱定堅忍不拔黨係革命黨、並非政黨、故極須恢復革命精神恪遵總理遺敎奮鬪到底、二、糾正錯誤之『誤人生觀』、養成刻苦自勵精神、黨員應不避艱難、深入鄉村、推行主義、作實際建設之工作、然後方能言鞏固黨基、復興國家、時機緊迫、固不容我等再事猶豫也云云、

黃河水利委員會 治黃計劃（上）

治導計劃

按上計劃約四年之後即可實施治導之工作、其工作項目如下、甲、刷淸下游河漕、換言之、即對於下游河道橫切面加以整理、河口加以疏濬、河水含沙過多爲黃河之一大問題、欲求河漕不淤墊、則流速與切面必有合理之規定、如是則河漕刷深、水由地中行矣、其法制宜、乙、修正河道路線、河道過曲、爲下游病症之一故應裁直之處甚多、惟同時亦應顧及現有之事實、相勢估計、規定之後、於何處應裁直、何處宜改弧、亦當次第興辦也、丙、設置滾水壩於內堤之適當地點、設滾水壩、俾洪水暴漲時、可以漫流而過、流入內堤外堤之間既可免沖決之患、且可淤高必加以測驗、審愼處置、以免河水因疎而分、因分而弱因弱而淤河床、丁、設置谷坊、山谷間之設坊横堵、既可節洪流、且可澱淤沙、平邱壑、應相度本支各流地形以小者指導人民設置之、大者官力爲之、戊發展水力、沿河可發展水力之地甚多、宜利用之、而以測量河口爲第一事、己、開闢航運、黃河上下游必整理之、俾便航行、凡比降過大、或礁石隔阻之處、可設閘以升降之、或開除其障礙、庚減除泥沙於泥沙入河之後、應使之携以能減少其來源爲上、其法爲嚴防兩岸之沖塌、及另選避沙新道、再則爲培植森林平治階田、開扶溝洫、辛防禦潰決、於各項新工程實施之後、則水由中行、水患自可逐漸減除、惟仍宜竭力防護之、

墾地步驟

墾地工作一則有利河道、再則增加生產、實屬有益、玆分述墾地之步驟如下、甲恢復溝洫、治水之法有設谷閘以節水者、然水庫善淤、若分散之爲溝洫、則不啻億千小水車、可以容水灌田、利農桑以利水、惟西北階田、必須以政府之力、督令人民平治整齊、再加溝洫、方爲有效、乙整理河口三角洲、河口三角洲淤田三百萬畝、且河道遷移不定、水難暢行、棄富源於地、亦殊可惜、應即着手治理、則工程農田、兩收其利、丙整理河灘荒地、沿河兩岸荒地甚多、或由於河道之變遷、或由於兩岸之淤高、多爲未墾之地、如豫省之沿河兩岸及陝西韓郃、朝華、一帶是丁、鹼地放淤沿河鹼地、多爲不毛、每畝價格極低即以其他若河南河北兩省沿岸亦甚夥、若能整理得法、則荒田變佳壤、其利甚溥、戊、河套墾地、河套一帶未墾之地尙多、宜墾植之、己、灌漑田畝、黃河上游及各支流宜施行灌漑工作、況上游雨量缺乏、尤宜行之、惟在下游、頗有考慮之必要、蓋以[illegible]縣以下、支流無幾、若引多量之水以資灌田、則所取者多爲水面及河邊之水、而含沙量必較少、因之河水之含沙量之百分數必增加、是故下段灌漑、應於河道切面

大前門香烟

自辦電刻精製美術禮品

▲采辦宏富 ▲搜羅新奇 ▲定價克廉 ▲莫失交臂

本公司專運全球上等新顯鐘表機器堅固走時準確開票保用信用堅實採辦水晶茶晶高等養目鏡片時式鏡架聘請最有經驗光學專家自備新式儀器驗目配鏡無論老光散光斜光分毫不爽發售無線電受音器話片話匣風琴梵亞鈴各種娛樂品專門精工代客修理鐘表風琴推陳出新首稱第一

▲最新發明電刻銀器

▲完全美術化 ▲燦爛悅目 ▲爲送禮佳品

聘請高尚技師監製色澤鮮明質料重厚經久不變題欵刻字概不取費如銀盾銀盃花瓶花插屏條聯對寶鼎蓋鍾各色皆備爲交際家贈送唯一禮品爲愛美的鑒賞唯一妙品爲獎賞家唯一獎品

預備收回領事裁判權
努力整備司法設施
充實刑務裁判等所並注意少年教化
司法設施使之毫無遺憾

爲使滿洲國之獨立、有權威起見、在日本之對滿撤廢治外法權之時、對於關係各國、亦廢棄領事裁判權之議論、滿洲國政府部內、擡頭論以來、逐漸有力、在關係各機關、亦正進行研究調查中、然政府首腦者間、主張在司法制度尚未完備之今日、即時聲明撤廢、時機尚早之異論亦屬强硬、最近對於以上、在非公式會議、有相當激論戰之結果、滿洲國爲當前之問題、如基本法律之制定、裁判所、刑務所之整備司法官之充實、免囚保護、少年教化、各種事業之新設等、應傾注全力、對於文明國之司法設施、使之毫無遺憾、然後再徐圖實行、列國領事裁判權之撤廢、衆議已有決定之模樣、

奚木拉商會
英政府正式回答日本
日側亦不與代表全權

【東京五日國通電】關於奚木拉之會商、英國政府之正式回答、四日到外務省、英國政府、對於印度代表、已決定不能附與關於正式調印之全權委任狀、五日午前、日本外務首腦部、關於英國之正式回答之應有態度、更慎重審議、已有種種意見之對立如下、

一、印度代表、既非全權、日本亦無派代表之必要、
一、倘派代表、或單派友交使節、或遣派通曉日印貿易之專門家、
一、如遣派從來通商問題毫無經驗者、如澤田節藏之人物、適當乎否乎、
一、對於未有全權之印度代表間、宜協議之奚木拉會商、日本政府、當至如何程度之提案、

關於以上諸點、尚未決定其態度、至對英國政府之受諾回答、須行保留云、

【東京五日發國通】奚木拉會商、英政府不與代表全權、日外務省五日日本開首腦部會議、協議津田寺尾兩氏之資格問題、結果、日本代表亦不與全權委任狀、以派遣印度出張之命令行之、

德波三國工人
舉行反戰會
決議反帝戰爭

【維也納英亞社電】八月一日波蘭邊境、貝斯京山上、爲八月一日反戰爭紀志、舉行毗連國境之三個國家計德國捷克、波蘭、該三國工人在國境舉行兩小時之會議、會議上所通過之議案、係言德國、波蘭、捷克三國工人準備爲反對、法國本義及保護蘇聯而奮鬪、捷波工人歡迎會、歡迎會表現捷克波蘭兩國工人之熱烈的手足之情、並贈紅旗與波蘭工會、

地方財務機關
特別調查

財政部當局擬藉本年夏屬高粱繁茂之期、及其前後、軍隊分布配置各地期中、實行地方財務機關之特別調查、擬查各地方機關、尚有各部所主管者、特分諸各部、通令所屬、於該班經過之期、充分協助云、

日英協議會議案
除人造絹外
綿製品按既定方針

【東京五日發國通】外務省、對於在倫敦開催之日英棉花協議會、最初從英國側之要望、在該協議會之討議事項擬包含人造絹之意向、已向英國側回答矣、而其後、因人造絹當業者之不參加、氣勢非常强硬、故外務省亦決意首先除外人造絹、此次對於該旨、已回訓於松平大使矣、再關於綿製品日本國到底、

一、單以數量協定爲主眼、
一、觸及英國以外之第三國市場之協定不協議云、
一、對於協議會之內容、堅持以爲日英兩國政府之保障者、爲强調方針、

改正以上之旨、而訓電松平大使明示以與英國側之折衝方向也、

德國明年舉行
展覽會
純粹法西斯化

【柏林英亞社電】自一九三四年之三月十七日至五月十九日、柏林將舉行大規模之所謂「德意志人與德意志工作」展覽會、此展覽會係以興登堡總統名義舉行、將由宣傳部長蓋木斯直接領導、該展覽會將表現德國人民在工業農果、技術、科學、職業、道路建設、醫藥、電影、戲劇藝術文學方面之高尚成績、展覽會中將分別陳列德國人民各不同歷史時代之部分、自原始以迄現代、其中歷史將分作三個「帝國」、第一帝國爲八百年代之大加略皇時代、第三爲自一九三三年一月三十日起之希特爾專政云

榮陞參謀本部之
松木〇團長歸江

【齊齊哈爾五日發國通】因陸軍移動、榮轉於參謀本部之代理爾東軍司令官松木〇團長、自新京五日早歸江、明日滿日各界豫定舉行聯合之盛大送別會、再松木〇團長與後任畑中將之接交業已終了、豫定本月十二日自當地出發云、

通令訥河
制止鹽捐案

民政部准財政部咨開、以黑龍江訥河縣、征收鹽捐、擾充警餉等情、實係與欽令廢止警學鹽捐相抵觸、不但紊亂國稅、且又加重人民擔負、請通令黑省署、着行制止等情、該部准咨已通令黑省署嚴飭禁止云、

黃郛
五日到漢口
即赴九江矣

【漢口五日發國通】黃郛於五日午後一時由平津線到漢口在何成濬張群等之歡迎中而前赴銀行公會矣、

【漢口六日發國通】黃郛於五日午後九時爲會見蔣介石、搭輪船江安而去九江矣、

馮對日軍表示後
日方命其停止反日
馮向鳳城密運大宗軍械
懸美國旗並有美艦警戒

【承德五日國通電】馮玉祥代表劉治洲、於數日前、即來當地、訪問日本軍、以求諒解、並申請和協之方、故日方對劉代表回答如左、馮宣言回復失地、並通電擊退守李信逆賊但此誠違反中日停戰協定者、又可爲侮損日滿兩國之名譽者、若此次以誠意妥協、須速將其兵撤退至延慶、龍關、張北以西之線、並須即時放棄反滿行爲、與中止抗日云、

【奉天六日國通】馮玉祥向東邊運送武器、已甚囂塵上、據當地某所接到之確報云、以上之事、尚非風傳、根據殊甚確實、七月二十五日、奉馮之命令侵入鳳城縣之李春潤、密派其弟李子榮、於二十六日、在鳳城縣第三區窟藏由附近海岸、對馮玉祥輸送之武器上陸、其武器爲迫擊砲輕機關槍十支、自動短槍六支、手槍三百支、長槍二十支、並多數之子彈、李子榮直徵馬車搬運於第六區、開輪送該武器之船、揭有美國旗、並有美國軍艦、以事警備、此不過煽惑日美間之空氣爲惡、爲抗日派之常套手段云

湯玉麟軍
又向日軍嘆願

【承德五日國通電】湯玉麟之子息湯佐榮、四日携同謝呂誠訪問日軍部、嘆願如左、湯玉麟現在之兵力、約有一萬五千、但缺乏被服、食糧非常困難、欲講何等救濟之方策、解決而談判之也、二十日前後當可歸任、云云

決定私人交涉
八日開第一次會
北鐵讓渡會議又變態

（東京五日發國通）北鐵讓渡交涉、迄今正式會商不下數次、關於該鐵路所有權性質及讓渡附帶物議之範圍等、双方業經議妥、將入讓渡條件具體的交涉段落、而於八日開私人交涉第一次、蘇聯方面、加兹勞夫斯基氏、滿洲國方面由大橋次長出席、無庸日本方面代爲居中致開會辭斡旋、實行私人直接懇談云、

（東京五日發國通）北滿讓渡交涉、第一次私人的懇談、八日外務省次官邸由大橋次長加兹勞夫斯基二人磋商云

藤井關東廳
遞信局長歸國

【大連五日發國通】藤井關東廳遞信局長、關於明年度遞信局實行豫算、爲與中央協商、搭五日午前十時出發之烏蘇里丸而赴日矣、該氏所談、隨同電報電話會社之開始營業、多數局員、均轉職於會社、故對此之退職金之支給、遞信局之縮少業務等關於編製豫算等有所協商在中央已關於此點、正豫備交涉中、而余擬坐候迄至調滿

對法國佔據九島
日本將提出抗議
現正搜集材料調查一切

【東京六日發國通】曩者、對於法國政府宣言先佔之中國海九島、日外務省正愼重調查中、對於法國之宣言、日本國正準備爲保留提出抗議權利之通告、然此次法國政府、以一九三〇年當時在西貢之日本領事、向印度中國總督早請採取該九島中之一部之燐礦許可爲理由、擬反駁日本之抗議、然而對於該理由之日本外務省當局目下、

一、以上問題目下正調查中、眞相不能判明、
二、該九島中、日本國之拉沙燐礦會社之中止事業、在一九二九年、故至一九三〇年日本領事當無向法國側爲如斯之要求也、
三、目目下對於爲以上要求認可之問題與此次之九島似乎全然爲另個者、

有以上等主張、無論如何、在日本帝國領土附近、發生如斯之領土先佔問題、誠爲重大問題、對此、日外務省當局、不以可及的速度執適當之措置者、日軍部及其他各方面均頗爲憂慮焉、

【東京六日發國通】關於南中國海羣島占有問題之法國政府、舉出反證、主張法國之先占權、而日本外務省、於午日午後除將探檢該羣島之東北帝大之中村博士所藏之資料、提出於重光次官外、仍繼續收集材料、故至晚當於下星期中、向法國政府爲抗議通告之手續也、再對於一九三〇年日本領事、對於法領印度總督、要求採取古亞諾燐礦燐酸肥料之許可之法國政府之反證、日本外務當局以與其他島混同而附之一也矣、

努力國內政治
列國自然承認
布倫森離京重要談話

滿洲國外交部顧問布倫森烈氏、搭本（六日）日午後四時三十分發列車、自新京而赴日本矣、而該氏在離京前、關於歐美各國之滿洲觀、並滿洲國之應進行之方針、對於記者團有左記之談話、

離別滿洲國約一年光景、此次歸來、其躍進情形、誠堪驚異也、國民以自信而期待滿洲之將來者、頗値欣喜之現象也、在過去之滿洲治績中、最足誇耀者、治安維持之確立、與貨幣之統一、且安定是也、余想在玆數年之間、努力以完此二點者、實滿洲國之大事業爲、

現在世界各國、持以興味之點、非滿洲國之過去治績、而在將來應爲之事業也、即依建設事業之進展、治安維持之確保、財政經濟政策之結果等而批評者也、以議論與道理說服歐美各國、使之承認滿洲國爲極無意味之事、而亦無何等可觀之成績、要在完成國內之治績也、果能如斯時、則列國自然不得不承認滿洲國矣、在滿洲國亦無强使其承認而徒自努力之必要也、北鐵問題、與蘇聯之主張似有相當之懸隔、余想價格之問題、如果解決時、則一切當無疑義、均可迎刃而解也、滿洲國側在可以容認之條件時擬即喜樂應諾也云、

中美航空秘密締約
絕無成立之事實
美國務長官否認

【華盛頓四日發國通】美國援助中國航空路建設爲目的之美華秘密協定、最近駐美公使施肇基、與美國國務省締結等情、日本報紙曾登載美國務長官代理菲利普氏、絕對否認、而且謂此種報聞全無根據云、

取締外人入境
官署已指定

民政部依據取締外國人入國規則、第一條之規定其指令官署、列之如左、同時並令各處知照矣、

一、各省長奉（吉、黑、熱者特長官、）
一、首都警察總監、哈爾濱警察廳長、
一、各國境警察隊長（安東綏芬河、山海關、瓦房店滿洲里、營口海邊警察隊長）

民政部調查
稅收票據

征集地稅票照、

民政部昨通令、奉吉黑各省長、爲各市縣從前征收地方稅、需用票照、向由財政廳印發、惟有國地二稅劃分後各市縣所用地方稅票、有從前領存之舊票、亦有自行印製、式樣分歧、易滋流弊、將令各省、將征收各種地方稅之票照、每種各一份限十日內呈送來部云、

美國努力
擴張海軍
驚日海軍補充

【東京五日發國通】據某方面到電、美國非常驚於日本之海軍第二次補充計畫之彪大推想一九三六年五月軍縮條約滿期後、日本無意續訂新約、受此刺戟之美國上院海軍委員長特蘭梅爾氏、前當建艦投標、告發包工業者之實行不正投標、向大統領要求取消投標、而大統領因作戰部長之督促、除裁可開始建艦外、對於斯汪森海軍長官之兵員增加案、有提出於下次議會之模樣、美國對於擴張海軍特別努力也、然日海軍軍當局、以日本第二次補充計畫乃在倫敦條約之範圍內也、美國官民以此爲口實、而擬擴張自國海軍力者也、誠不值一笑也、

國粹黨反墺宣言
英法兩國提抗議

【柏林五日發國通】隨同德墺關係之惡化、法國對於主唱者之德國、當出以何等之行動已早在預想中、而果然駐巴黎之英法兩國大使、基於本國政府之命令、於五日早對德國政府、手交關於國粹黨之反墺宣言之議書、其要旨如左、

我等對此抗議書、乃基於四個國條約之前文提出者、而該前文特提及如此抗議書所表示之點、在此意味、我等想對於德國政府爲最有效的方法也、我等以爲國粹黨之干涉墺國恐發生危險之結果玆特要請其加以深切之考慮也云云、

高橋司長歸京期

實業部總務司長、高橋康順氏、月前因辦理要公、負有對滿洲產業開發重大使命、兼聘友邦人材等事去日、刻已辦理完竣、昨已電致實業部、於本月七日抵京、五日動身由神戶出航云、

英俄國際關係
日俄果若能提協
足予英國以威脅

＝譯自六月廿五日華盛頓日報＝

自倫敦經濟會議開幕以來、日俄提携、同共抗英之說、甚囂塵上、據有力各方觀察、以爲此等傳說、雖非事實、然亦非全出無因、蓋大海軍之英國、與大陸軍之俄國、其利害衝突、積不相能、由來已久、除一九〇七年、至一九一七年、因防德關係、稍趨一致外、英俄幾於無日不互相猜忌、歐戰以後、日本一躍而爲世界五强之一、英日俄三國、在遠東形勢、遂成鼎足局面、極合縱連橫之能事、然最近右傾之日本政府、與最左傾之蘇俄政府何以有提携之趨向、則爲殊堪注目者也、

遠東利權衝突　日俄遠東利權之衝突已達焦點、然蘇俄若毅然承認日本在遠東之地位、則日俄兩國、非特一無蒂芥、且將力求親善、蘇俄現已逐漸明瞭此點、準備默認日本在東部亞洲之自由行動、放棄從前保持太平洋口岸之政策、重整旗鼓、向中部亞洲方面邁進、而以波斯灣、及印度洋、爲出路、蘇俄今日之遠東政策、視往昔帝俄時代、較爲實際、蓋蘇俄之患、乃在歐俄西方一帶之邊疆、彼在亞洲若與日本爭一日之短長、必不能獲勝、因其海陸二軍、均亞於日本、然中部亞洲、自西伯利亞線、與中亞線南歐俄綫在『諾伏西比而次克』〇接後蘇俄在中亞之軍事經濟形活躍、英國鑒於蘇俄在中亞勢力澎漲足以威脅印度深感不安、

英俄不協　英俄除中亞勢力衝突外、復因逮捕英僑事件、而互相抵貨、（註〇〇今已漸趨融洽）時日英間內融度棉貨問題、各不相下、互築關稅壁壘、日俄二國鑒於主張相同、遂謀提携以抗英國云、

日本無所恐懼　自滿洲國建設後、日本對俄有極鞏固之屏蔽、無所恐懼、俄國向遠東進展、以路途迢遠、接濟困難、不在在中亞尋求出路之便利、俄之東進政策早遭其本國人民反對、即帝俄時代陸軍大臣苦魯百金將軍亦未表贊同俄無海軍更不足爲日本之患、日俄若果提携、一般國際專家觀察、頗足予英國以威脅云、

由滿洲赴上海者
中國沒收旅券
滿側將提出抗議

【奉天四日國通】由滿洲國向上海方面渡航者、不論何國人、中國政府、即將滿洲國旅券沒收、另由中國側在上海發賣旅券、出於非國際的行爲、渡航者受非常之煩累、滿洲國以中國側、如此缺乏誠意、須提出嚴重取締云、

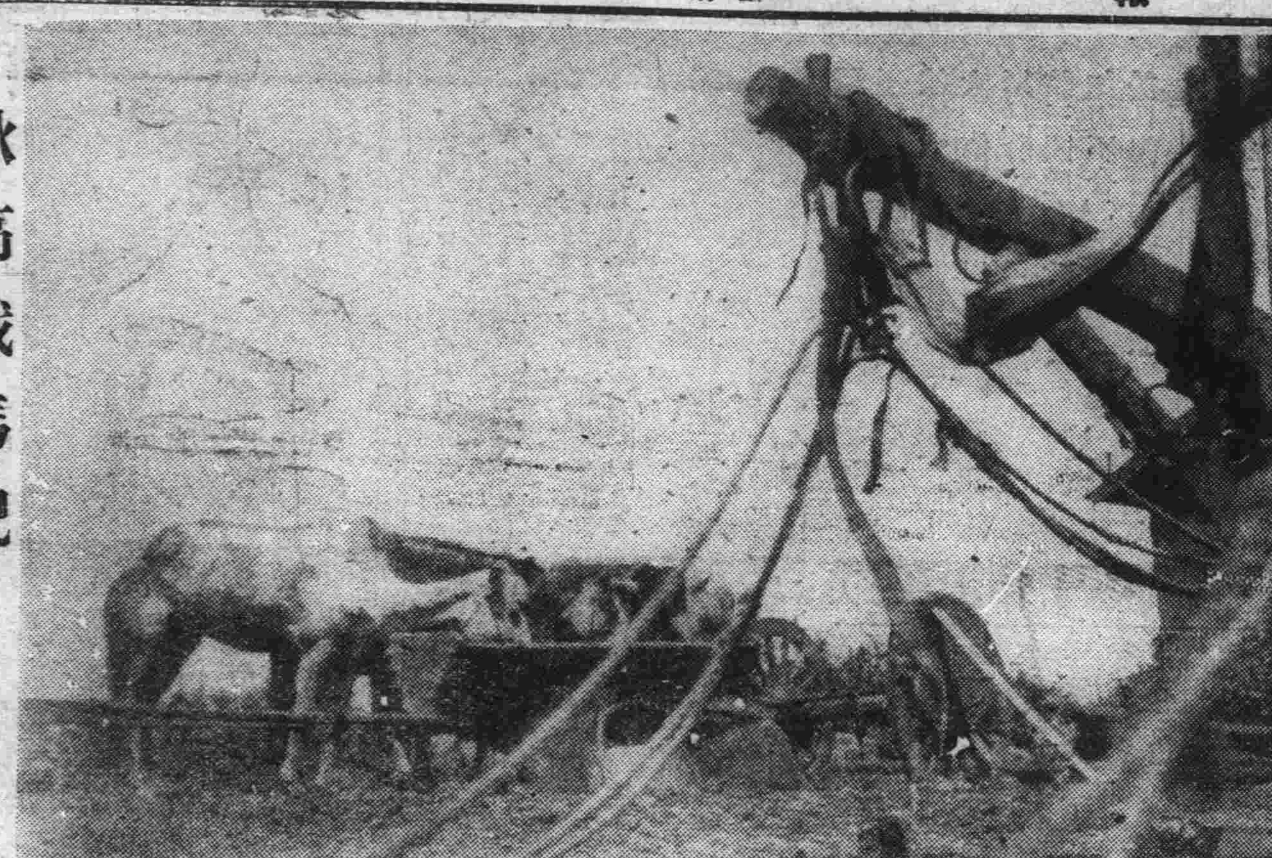

秋高戰馬肥

滿洲國通信社啓

本社夙擬發行滿文通信嚴後着着進行目下籌準備已竣茲已於二月一日開始發刊本社得滿洲國政府特許創立於昨歲十二月係爲滿洲國內唯一國際通信社也本社與世界各大通信社皆有特約能以最迅速的正確報道世界消息尤其據本社成立之宗旨更能追確報載國家之行政及其施政等記事同時雖如至國各地巷間時聞亦細大不捐爲貢獻當局建設安樂樂土之宏業之同時更務顧與全滿洲國國民以明瞭的滿洲國發展之認識故極望海內諸士贊襄本社成立之宗旨不時賜教以匡不逮是所至禱

滿洲國通社

五金雜貨發行

金盃牌打球牌洋麵。義字。春字。通字白糖。金豬牌金華牌洋針。太陽牌各種膠皮鞋。鳥牌風鳥牌跳舞久字大信字特等報紙。風鳥牌鳥皂牌化粧品。亞細亞各種汽油煤油。各種毛貨綿貨絹貨。其他各種雜貨俱全。

株式會社 大信洋行 新京支店雜貨部
日本橋通七八
電話二一五二二番

奉天日語學院招生

日語專修科、新生續四十名
東語中學部、新生續三十名
八月八日入學試驗、外埠學生免試
八月八日入學試驗、外埠學生有證書者免試
校址奉天大南關小什街東　另有詳細簡章函索附郵一分即寄

哈爾濱工業大學校招考預科男女生廣告

年齡十五歲以上（資格）初級中學畢業或同等學力者　中級插班須與本校預中程度相當　高級插班須與本校預初程度相當
考試科目）國文算術（報名期）初級九月四日至十二日　中高兩級九月四日至五日（報名手續）畢業證書本人最近四寸像片四張報名及檢驗費哈洋拾元（考試期）初級九月十五日至十七日　中高兩級九月七日至十九日（校址）哈爾濱公司街四十三號簡章函索即寄

聞

不孝男鑑修等罪弗自殞禍延顯妣丁母于太夫人痛於大同二年七月二十五日即夏曆六月初四日酉時壽終省城內寢距生於清咸豐四年六月二十八日未時享壽八十歲不孝鑑修等隨侍在側親視含殮即日遵禮成服奉嚴命諏吉發引暫厝珠林寺另擇吉期扶櫬旋里新塋安葬叨在

戚世友寅　誼哀此登報計

聞

謹擇於國歷 夏歷

國歷	夏歷	
七月廿七日	六月初六日	接三唪經
七月卅一日	六月初十日	首七家奠唪經
八月十四日	六月廿四日	三七家奠唪經
八月廿八日	七月初八日	五七家奠唪經
八月廿九日	七月初九日	開弔唪經
八月三十日	七月初十日	發引
十一月初六日	九月廿二日	安葬

哀子鑑修 繼中 泣血稽顙

恕不另計

喪居奉天省城大南關棒子胡同本宅

野心難逞

馮玉祥沒落期近

李守信整頓武備

張海鵬積極進軍

馮玉祥高揭反滿抗日之旗幟目下仍占據多倫沽源方面，關東軍以馮軍行動，認爲違反日華停戰協定，重視其行動，在滿洲國軍政部亦鑑於馮之占據多倫沽源，脅威滿洲國國境、使人心動搖之點不少，如馮仍不改態度，則須討馮之意見，漸成有力，命曩日撤退多倫之李守信軍整頓戰備，一面令張海鵬軍積極的進軍，以李軍配置於第一線，以張軍爲主力，將起討馮行動，而出確保國境之手段，相傳何應欽亦基於停戰協定、已起討馮之師，馮玉祥之沒落，已似成爲時期之問題，

水源地開工典禮

今後飲水問題可解決矣

……建設局阮局長之致詞　(上)

滿洲國建國設立奠都新京以來京師人口日益增加，即有之水量不足應用，是以國都建設局成立，對於水源積極調查，經若干時日，在京師附近多方調查之結果，則在南嶺蕭家棚舖發現多量品質良好之水源地六處，此後京市人民，對於水之問題，可無慮矣，該局因將蕭家棚舖已調查有良好之結果，故該局於五日下午二時半，舉行開工典禮，屆時出席者有國都建設局阮局長，水道科重友科長，及其他該局關係職員，約數十人來賓有軍司令部軍官數位，首都警察廳修總監，南嶺警察署金署長，等約數十人，日滿新聞記者及本報記者等，共約百餘人，其典禮式次如下、

一、一同入齋場，　一、祓式，　一、降神式、　一、獻饌，　一、祝詞奏上，　一、玉串奉奠，　一、撤饌，　一、昇神式　一、退場，

式次完畢後，遂入宴席，首由國都建設局阮局長致詞，大意謂當此濟濟衣冠蹈躍駕臨參加，不勝榮幸之至，滿洲國奠都新京後，人口日漸澎漲，於京市民呼聲最高之問題，則爲住房飲水兩項，是以敝局(阮局長自稱)自成立來，對於住房、飲水兩項積極進行，住房現在大同廣場北方，每日有工人四五千人從事建築，以期解決市民住房問題，至于飲水問題，經多方調查試驗，今始覓得南嶺蕭家棚舖有多數良好之水量，是以此後對于市民飲水問題、亦可解決矣、斯亦爲我滿洲國之祥兆也，今日舉行之開工典禮、俾臨場諸君可明瞭京師飲水問題，可勿足處，並希望新聞記者諸君，從事宣傳，以慰市民之希望，至於發現水源之經過及計劃，當局有敝(阮局長自稱)水道科重友科長再爲一一說明，謹此簡單數語，以爲致詞，繼有軍司令部軍官作懇切之告詞，後由重友水道科長說明一切，(此說明見後)於是進饗並有藝妓數名招待，直至五時許，賓主盡歡而散云，

附新京水道計劃概要

新京水道計畫概要

一、上水道計畫區域

上水道計畫區域，指國都建設事業區域而言，其面積爲一〇〇平方公里，而其內尙包含滿鐵附屬地舊市街，寬城子，附屬地等二一平方公里之面積，

二、需水人口

上水道計畫區域城內，總人口數爲五〇〇，〇〇〇人，由其中減除滿鐵附屬地及其他既成市街之人口二〇〇，〇〇〇人外，尙餘三〇〇，〇〇〇人，本計畫之給水，係供給此三〇〇，〇〇〇人之需用，

三、最大給水量

以最大給水率對全人口，每人一日供給〇，一五立方米達時對，三〇〇，〇〇〇人口須要四五，〇〇〇立方米達，復加以工場用水每日五，〇〇〇立方米達，每一日之總給水量爲五〇，〇〇〇立方米達

四、水源地

本水道以下記各水爲水源上水道計畫區域內及其附近之地下水，

伊通河之伏流，

伊電河之地表水，

△地下水

含水層於計畫區域內到處存在，而在標高二一〇米達以上之高地，其深度爲地表面以下一五米達以上在標高二〇〇米達以下之低地，其深度爲地表面以下一〇米達以內，故在低地選擇良質之含水層鑿井時，可得相等之水量，據本局調查之結果，在南嶺兵舍東部斜面地有泉源存在，其含水層之最厚者達及六，五米達，爲鑿井之最適宜地點也，其次在伊通河右岸工場地帶內，亦有良好含水層，其厚度達及四，五米達左右，若滿鐵線以西附屬地西公園附近一帶，其含水量不甚良好，湧水亦較薄弱也，以上係就地表面以下三〇米達以內淺層之地下水狀態略述梗概，茲更就一〇〇||一五〇米達深層之地下水徵，據舊市街四馬路深度一〇九米達之鑿井，每日湧水量爲五七〇立方米達之實例，有探求深層之必要，在計畫區域內業經試掘者，已有深井二處，更擬在滿鐵線以西試掘一處，爲資參考計對於計畫區域內之舊式井，曾經調查完竣，其直徑約爲一米達內外六角形者居多，而在高地者其井深爲一五米達以上在，低地者爲五米達內外其水深由三〇生的，達及數米達左右，經調查之一一〇眼舊式井內其溷濁者六成，清冽者四成，依據既設舊式井之調查於地下水探求上大有援助也，

B　伊通河之伏流

關於伊通河河床就舊市街南端農神廟及南嶺附近河床橫斷之試掘觀之，得知其全面積純爲砂層之分布其厚度達及四，五米達，而通過此層移動之伏流量據概算結果，每日有二〇、〇〇〇||二五、〇〇〇立方米達之水量，倘農神廟附近水質不良時，同日下水質之調查又調查南嶺上流之地層萬一該伏流水質不良則用以濾過裝置施行

六對三新京獲勝

全新京與早大棒球比賽

早大第二軍對全新京軍棒球比賽，於五時午後四時在西公園球場舉行，結果以六對三之比，新京軍獲勝，至六時完畢，比賽成績如左，

	一	二	三	四	五	六	七	八	九	計
早大	0	0	1	2	0	0	0	0	0	3
新京	5	0	0	0	0	0	0	1	A	6A

富田馬戲團慘案

因拒絕滿洲國軍免費入場

該軍竟突然開槍

(奉天六日發國通)在大東門外開演中之富田馬戲團，五日午後五時半有滿洲國軍人六七十名，列隊而來欲免費入場，該團側拒絕之因此衝突動武互毆，及軍人，側突如開槍，城內惹起一大混亂，觀客爭先向場外逃出，演員三名，場內賣店員二名躲避不及中流彈殞命　負重傷者二名，憲兵隊警官出動，會同滿洲側，正在調查中，

美國少年一行

對於新京之感想

昨夜賈林教授引率來京之曹拉德拉，斯多羅木奈斯馬伊利阿穆，等米國之少年之一行，本日午後四時之十分發列車離京，該一行之談話云，我等來日本及滿洲國，迄至今日，對極東之觀念，實際上已覺錯誤，觀之新京之建設事業，新興之氣洋溢充滿，進步極速，將來可以期待滿洲國之發展殊堪明而一確信者，我等歸美後，一決將極東之實情廣介紹於全美，今後我等青年，須與極東之青年握手，至少亦須增進圜繞太平洋諸國之和平云，

爲歡迎日本新聞協會一行

五日在國務院開委員會

以光永電通社長爲首班之日本新聞協會一行，預定於九日早來京，關東軍，大使館關東廳，滿鐵，滿洲國各機關，新京新聞記者協會，近日來時時開會議，關於其歡迎方法協議中，五日午後三時關係各方面代表者，參會於國務院會議室，開催關於歡迎日本新聞協會第二十一屆大會出席者之第五次委員會，亘二小時半協議結果得到最後成案，至五時半始行散會，

密探跳梁

日警視廳重要協議

(東京發電)自脫退聯盟以來際日本地防空演習期，買收密探問題，層出不迭，最近機密文書，或在要塞地帶撮影，奇怪外人跳梁，當局現已振起精神，曩昔成爲問題之某國大使館三等書記官意克務氏嚴父，亞美利加聖路加病院長路多盧巴利古賀意斯拉氏，乘己有帆船，散回往復第三區要塞地帶，葉山當局再三注告，但依然不聽惹起航行問題，警視廳嚴重警告，並遣分，二日下午二時鈴木森永中島山林歐美中俄各主任，協議重要事由云

颶風爲災

被害達一千戶

(那覇四日發國通)據迄至四日正午之調查沖繩縣下之颶風被害倒壞家屋約達一千戶云

日本新聞協會一行

視察旅順後赴鞍山

(大連五日國通電)日本新聞協會會員百五十名，午前七時四十五分，由大連驛出發向旅順，正午在長官官邸，參加關東長官招待午餐會，午後四時，旅順出發歸連，十時四十五分之臨時列車向鞍山云，

三陛下派遣敕使

故武藤元帥葬日

(東京五日發國通)故關東軍司令官武藤元帥之葬禮，定七日執行，日皇六日午前十一時派遣敕使德大寺侍從下賜幣帛，神饌、榊、及祭粢料在靈前傳達優渥聖旨，又皇后陛下，皇太后陛下，亦派遣使者下賜榊，並在葬禮當日，天皇皇后皇太后三陛下，再派敕使及使者次第拜禮之旨，已經傳達，

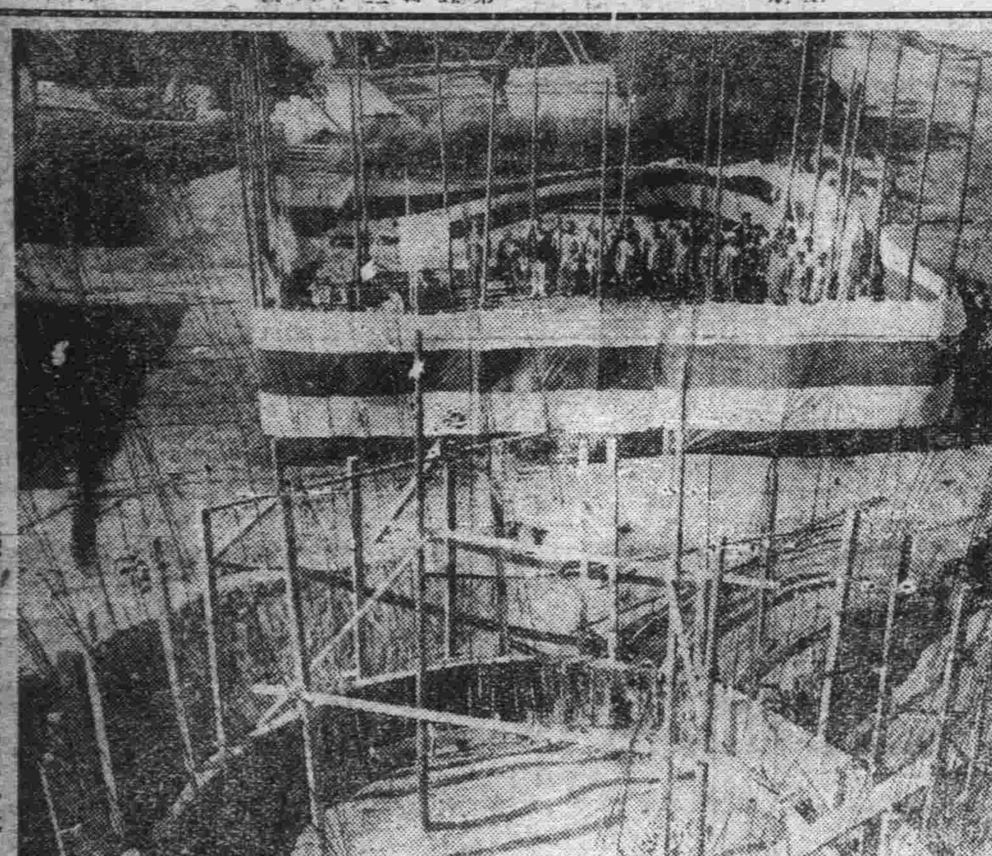

(寫眞)(上)水源地開工典禮盛況(下)水源地之一齋

哈爾濱大運動場建設熱

計劃爲滿洲第一大運動場

(哈爾濱四日發國通)哈爾濱八區綜合大運動會場建設之機運，漸次濃厚，體育協和關係者於四日午後八時起，就具體案實行研究，關於上次之沼田市公署企圖課長，私案爲第一期以經費六十萬圓建築棒球陸上水泳網球足球各運動場，能收容七萬五千人之觀客，該案如能圓滿進行當能現出滿洲國之一大運動場云，

日滋賀縣

議員來京

日本滋賀縣會議員上原茂次一行七名於七日午前八時來京，午後四時三十分赴奉天，一行姓名爲，島川慶太郎、鯰江彰、花月純誠、渡邊九一郎、信正義雄、小暮貢諸氏云、

海邊警察隊

舉行觀船式

海邊警察隊，十四日午後二時半，蒞營口海邊警察隊本部，於藏民政部總長統領之下，舉行海邊警察隊觀船式，參加艦船以母艦海王爲始，爲海龍海鳳，海華，海光，海榮，海瑞，靖海，快馬，嚴通，榮安以及小汽艇，飛機〇〇架當日招待滿洲國側各部總長以下要人，日本側駐滿海軍部職員等知名士三百五十名，盛大舉行，式後海王以下，關係者乘坐，艦艦相列，與空中之飛行機，共同警備，向大連回航，滯在兩三日後，當即從事沿海之警備云、

張嚴密之警備網

期于青紗帳期內確保萬全

(新京五日國通)新京署以高粱繁茂期附屬地警備對策，民政部警務司，首都警察廳隊，領事館警察，滿洲國方面京師憲兵司令部，保守嚴密連絡全署總動員，由高山署長指揮下，由本五日起，至九月廿日，分三期密行晝夜警戒搜查，張森嚴之警戒網以期安全無事云，

武裝移民團

佐佐木軍曹戰死

(哈爾濱五日發國通)據當地某處達到之情報，七月廿六日在佳木斯之移民團第一線之福島縣人陸軍預備工兵軍曹佐佐木善吉氏之遭難詳報如左，七月廿六日午前九時間，行至永寶鎮東南方約十五云、

松花江水漲

哈市民不安

(哈爾濱五日發國通)松花江增水，哈埠之對岸，亞特俱樂部，水泳場，窪地被水浸沒，已有經驗，大洪水之災難，哈埠市民大爲不安云，

哈巴羅甫喀駐兵大增

殆似軍人都市

物質缺乏已達極點

【哈爾濱五日發國通】據五日哈爾濱某可靠方面接到情報哈巴羅甫喀方面近況如左，一、最近哈巴羅甫喀駐兵大行增多，殆呈軍人都市之觀，七月十日蘇聯空軍舉行航空演技時，參加之戰鬪機偵察機等數十架，頗極盛大，二、該市之物質缺乏，已達極點，舉一例，如洋火市場無所求之，即買向上販賣之火種，一、六月三十日，赤俄軍營房失火，相傳謂係反動份子之縱火，

張海鵬省長條陳

熱河一切行政

呈請執政核閱　【五】

事事有直達人民之法，編制既定，運掉靈活，一切民政如調查戶口，肅清土匪，稽查土地籌議稅租，始有根本解決之法，伏願國家用管氏之遺方，倣歐美之新法，參滿蒙之舊制，樹建國之新猷飭下民政部速定自治辦法，熱省幸甚，國家幸甚，又熱省人才缺乏若辦自治，必先培植人才，……故訓

◇練◇

三月，可使任事，熱省則中學卅亦不多有，或須訓練一年，始能畢業，故對於熱省創辦自治，尤須特別提前籌備，此其一，次爲調查土地熱河土地大多數屬蒙旗，所有漢民如有佃權而無土地，所有權益，沿於借地養民之舊制，初無土地

◇產◇

雖有畝捐，而正賦無幾，土地轉移，仍爲例佃，而契買無多，前此軍閥專政，亦設有經界局調查土地，但其主旨在朘民以自肥，並非確定民產權，循此不變，在地主之蒙旗，苦於零星散漫，征租極難，在佃戶之農民，苦於權不定，處分維艱，此事情……

加調查，洞悉底蘊，萬不可遽予更張，而新國家欲阜民財，對於土地政策，利用土地確定產權，以及不動產金融諸行政，又萬不能不努力進行，故必預先從調查入手視其情況，能由人民留置，向蒙旗購得所有權，

◇夫◇

固策之上也，如其不能則確定爲永佃權或專採登記制，或參用類似地券之紅契制，均無不可，使人民知自己與其財產之權利關係，而後改良利用，可以安心使社會知土地在法律上之價值重輕，而後抵押買賣乃可通行，擬請飭下民政部土地局注意，及此或由特設擴充省署民政廳土地科之權限，先行調查明於其利，於其害再定熱省土地政策，夫而後漢蒙水久相安，人人願受產而爲証矣，此其二，

◇丙◇

爲司法制度，司法獨立爲文明國家各政要件之一，況値此內地雜居，既已開禁之時，收回法權已有端倪之日，尤應及早實現，以重人權，而符新政，熱省各縣現在仍由縣長兼理司法，設有承審官，但其地位僅只輔佐縣長審判而已，初無獨立審判之資格也，自變亂以來，各縣縣長有逃亡辭職者，即由維持會長暫攝縣長職務，而維持會長多爲行政官，尙可云一利一害，至以本縣人充本縣審判官，則親朋持舊情面請託，在所難免，

◇即◇

令賢者爲之猶難保持公平而其他更無論矣海鵬之愚以爲熱省荒僻，難覓人才，必援迴避之例，本縣人不得任本縣縣長，則賢能士紳，轉多廢棄，似不若改定，承審制度，使承審官獨立審判，不受縣長指揮，縣長有可推接則制決，無枉縱之嫌，法庭仍設署中則經費無另籌之苦，先以此過渡辦法作分立之津梁，漸籌設正式法廳循文明之正軌，如此則省署用人範圍較寬，而……

自動車肇禍

撞傷兩工人

五日午後二時四十分新京滿鐵附屬地西三條通與錦町交叉點處，有山口建築場工人李桂會張海明二人搬運木材行經該處被長安公司貨物自動車由錦町同西疾走中將該二人撞傷當經警察發覺將負傷者往滿鐵醫院治療據醫生診李某負傷甚重，需二星期痊愈張某傷勢處輕，約一星期即可痊愈出院，至於該運轉手送交新京警察署審訊中云，

△天象

八月六日　氣溫　最高二七度二　最低一九度五

八月七日　天氣預報

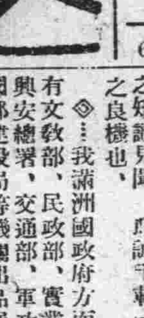

八月七日(月曜)新京放送局放送番組

新京午前一一、三〇　講演

新京午前二、二〇

故武藤元帥葬儀狀況　由東京日比谷公園中繼

新京午後四、〇〇　唱片

新京午後四、三〇　講演　商業通信社　相場

新京午後五、〇〇　演藝

香譚女史　演題未定　謝外交部長夫人　王

新京午後五、三〇　新聞(滿洲語)

東京午後六、〇〇　東京中央放送局編輯

新京午後六、二〇　(滿洲語)講師　高宮盛逸　語學講座

新京午後六、四〇　(日本語)同　植松金枝

新京午後七、〇〇　新聞(英語)

新京午後七、一〇　新聞(俄語)

新京午後七、二〇　新聞(朝鮮語)

新京午後七、三〇　新聞

新京午後八、〇〇　氣象預報

東京午後八、〇〇　演藝　放送局編輯

東京午後八、三〇　時報

東京午後八、三一　新聞

東京中央放送局編輯

組織大連市「滿洲大博覽會」

參觀團計畫之發表

◇…自七月二十三日至八月三十一日，大連市政公署舉行「滿洲大博覽會」屆時希望我滿洲國人踴躍赴連參觀，查此次之博覽會在報章早有登載，諒諸君均已詳知，乃將現代世界之產業文化，會萃於一堂，琳瑯滿目，有美畢收，場中佈置尤注重於陳列法，不論何人務使一目瞭然，諺曰『百聞不如一見』，不問老幼，苟欲發展其本人之知識見聞，此誠千載一遇之良機也，

◇…我滿洲國政府方面則有文教部，民政部，實業部，興安總署，交通部，軍政部，國都建設局等機關出品展覽各般政治工作之情形，並附有實物解說，使一般參觀者易於瞭解，而日本全國主要大都市因欲介紹各自之產業起見亦分別設置盡善盡美之陳列場，以享諸君之眼福，

滿洲大博覽會之一斑　▽▽……兒童樂國

大連市將以上諸陳列館綜合於一處，建設一大伽藍，極輪奐之能事，入夜則電炬照耀輝如白晝，大有城開不夜之光景焉，

◇…由北安鎮或克山方面赴大連參觀該會，每人往返三等車票已需金票五十一元五角，由齊齊哈爾方面赴連則需金票四十一圓拾錢，由吉敦方面則需金票四十二圓五角，由滿洲里方面則需六十七圓一角，由新京方面則需貳拾壹圓八角，由山海關方面則需貳拾四圓九角，僅此鉅額之火車價一項大多數人皆望望然而却步，必定說『去倒是想去，可是所需費用太多辦不了』而遽作罷論也，

◇…惟吾頗有此經驗譬如一棹五十元之翅席，若有十人，負擔，則每人僅出五元可矣，如再增加人數時更能減少其負擔而能一嘗此太牢之美味矣，旅行費與火車費亦同，若召集十人同行較一人獨行其費用可減少至七折，人數如增至五十人之團體則所需約半可矣，

◇…此次特由文教部，民政部，實業部，興安總署，交通部，國都建設局，總務廳情報處，及協和會等組織獎勵博覽會參觀團之中央委員會，首與各鐵路總局交涉，各鐵路運費之減價事項，幸蒙各鐵路局對於平常愛護鐵路之諸君特表歡迎之意，南滿鐵路與國有鐵道均慨然允諾照原定票價予以對折之優待北滿鐵路雖尙未答覆，但預料至少亦能照七折計算，第二項爲交涉在大連之宿泊費減價事項，聞已與大連各旅館商定每日房費自小洋五角至貳元，減費每餐自小洋參角至五角，此可酌量各人經濟狀況隨意辦理之，

◇…在大連就攬之費用可照三天計算，以一天視察大連之文化施設，以一天參觀博覽會，除一天爲各人自由遊覽，按三日之宿費最低，自小洋一元五角，最高至六元，飯費一日三餐約需小洋一元至一元五角，三日間總計小洋自三元至四元五角以上宿泊費每人總計自小洋六元至十二元足能應敷也，總之每人參觀博覽會最少費用(火車費，住宿費，電車入場券等)由新京以北赴連者平均大洋三十元至多四十圓左右，在新京本地者大洋二十元，奉天地方者，十元左右，以此微少之負擔，即可能盡量參觀此次大博覽會及關東州之文化施設矣，

◇…由上觀之，最好能組織團體之旅行，因對於任何費用極易得到節減效果故也

◇…此外如有欲組織團體而人數零零之地方，可依「滿洲大博覽會，參觀團參加報名書」(式樣)

一、姓、名　住所　△個人報名之時

　團長姓名　住所　△團體報名之時

　團員人數，

一、團體之內容(由何商務會主催，由何學校主催等)

△希望參加第何班，

△報名負責人署名

會長，校長，等之姓名

照下文辦法塡寫如附件形式之請求書投至新京中央通訊和會內之『組織滿洲國，博覽會參觀團中央委員會』籌辦主任永江亮二氏，『預先報名，屆期本會必能詳細通知由認地出發時所需之票價幾何？及上文所述之宿泊費，雜費幾何？減價車票如何購買？何月何日乘何時火車到何車站？乘何次南滿火車途中與何處團體？併合一起等事宜，此外仍有不明之事可去函該會詢問，務須兩方面能有周密之連絡爲要，

△欲組織參觀團體者，請注意下列條項，

一、學生，教職員，回教，紅卍字會，家裡教等之宗教團體若欲組織參觀團體之時，可去函與文教部總務司庶務科長，堀越英二氏接洽，

一、商務會，農會等欲組織參觀團體之時，可去函於實業部工商務科事務，萩尾全一氏接洽，

一、地方省市，區，縣等之官公吏諸位欲組織參觀團體之時，可去函與民政部總務司調查科廣川英治氏接洽，

一、興安省內之欲參觀者可與興安總署調查科長青木三郎接洽，

一、個人之欲參加或無公共團體等之地方而希望欲參加者，及協和會員等中欲參加者可與協和會中央事務局社會部永江亮二來函及直接接洽可也，

以上各團體及個人等交涉成功後，可常與通信以取連絡再者關於運送參觀團，各鐵路局大連旅館之連絡關係上大體決定如下列之運送日期中，務須指明左列各班之中願加入何班，俾使本會明瞭故各位參觀團之參加呈請書易以調遣請諸注意焉，

第一班　八月七日、正後十二時四十分新京發、十八列車、十日晚九時三十分大連發、十七列車、歸還、

第二班　八月十日新京發、十三日大連發歸還時間同、時間同、

等三班　八月十三日△參加滿洲國節大團體同、同十六日同、同、同

第四班　八月十六日同同十九日同、同、同、

第五班　八月十九日同同同二十二日同同同

第六班　八月廿二日同同同二十五日同同同

大連市催滿洲博覽會見學團組織獎勵委員會

興安總署見學團事務擔任者調查科長

民政部同、同總務司調查科

實業部同、同、商務科

交通部同、同、路政部庶務科長

文教部同、同、總務司庶務科長、

軍政部同、同、顧問室

國都建設局同、同、總務處廳警科長代理

總務廳情報處同、同、總務科長

協和會同、同、社會部、

本報成立梨樹縣范家屯鄭家屯分社啓事

本報爲便利閲戶起見在梨樹縣范家屯鄭家屯成立分社委託興龍爲分社長各該地紳商有訂閲本報及刊登廣告者請就近接洽可也

本報撫順總支社啓事

啓者敝社爲謀發展起見玆聘馬佐周君爲撫順記者專事採訪地方新聞及推銷報章招登廣告事宜各界如有事務希即向該君接洽可也恐未週知特此聲明此啓

本報奉天總支社啓事

玆派藍雲生爲奉天工業區二馬路分社社長該處各界如有訂閲本報及刊登廣告者請與該處接洽可也 又南北市場分社吳子州無力進行者即撤銷本社當委王綺華爲該處分社長該處各界如有訂閲本報及刊登廣告者請向新社址南市場接洽可也

本報成立烏拉分社啓事

本報爲便利閲戶起見在烏拉鎭成立分社委金道鎭爲分社長高判東爲經理特此聲明

大募集 貸費生
大衆教育
滿洲國人科 日本人科
大連自動車株式會社
指定 大連自動車運轉手養成所
大連市淡路町四十番地（前滿鐵本社）

介紹新書

最近出版的『新京』一書內容材料豐富並附插圖十餘幅凡機關、交通、商工業、娛樂場……無一不備此書裝璜精美誠實心悅目消遣良品定價國幣五角外埠郵票亦可代欵 新京文業官紙局代售 新京民政部閣毅先亦妥

房屋廉價出售

玆有新建住戶用瓦房三十五間上帶永租地皮二畝坐落在奉天工業區八家子楊家牛店西隔壁共分五進建築異常堅固特別大減價出售如有買者請至大同報奉天商埠或工業區分社接洽爲盼

眼科專門
知識醫院
院址 三笠町四丁目廿六
（暫設診療所）（百川醫院對過）
滿洲醫科大學卒業
前山東省同仁濟南醫院眼科醫長
醫學士知識吉彥

◈夏季之必要品
內外鐘表類
金銀製作品
貴金屬細工
自來洋火
自來鋼筆
銀器銀盃類
指北針眼鏡
紀念品各種輸到
修理部擴充完全
◈輸入組合加盟店
吉野町二丁目
合資公司 Ⓐ阿會時計店本店
電話二五七四番

孫幼泉畫例
人物山水花卉走獸
堂幅 橫幅 屏幅 斗方 扇面
六尺廿元 四尺八元 八尺廿五元 六尺二十元 六尺五元 四尺四元
三尺五元 二尺三元 四尺八元 三尺五元 三尺三元 二尺二元
不過二尺者每幅二元
每柄二元
傳眞肖像筆資面議人物加二成筆資先潤定日取件以上均係工寫『命題工細加倍』金箋劣紙劣絹與立索均不應
收件處奉天
鐘樓南萃斌閣印刷局 鼓樓北章福書局 鼓樓北天德信商店 新京大同報社營業部 新京北門滿洲國美術館 古雅合印刷文具店 文華閣印刷局
通信處奉天大南門裡

各種洋紙
舊報紙
印刷材料
各類白糖
文具測器品
鉛石機器
批發
○王子製紙會社
○日本紙業會社
○日本打字會社
特約
北原洋紙店
新京三笠町三丁目
電話 長二一四一番 日二四〇一番
支店 哈爾濱道外三道街 電話三〇〇二番

招募大連滿洲博覽會觀光團

百聞不如一見！

目下於大連市開催之滿洲大博覽會現由本署組織觀光團一團前往觀光除函請各機關各法團參加外此純不可失掉之官機務祈市民踴躍參加至本署社會科報名俾便籌備前往參觀

計開日程及費用表

招募人數 限定一百名

一、日程

- 八月十四日午後四時半 新京驛發
- 仝十五日午前八時 大連驛着博覽會見物
- 仝十六日午前八時至午後六時 旅大遊覽汽車旅順戰跡見物
- 仝十七日 大連市內文化施設見學 午後四時半 大連驛出發
- 仝十八日午前八時 新京驛着解散

二、費用

火車費（五扣）外加往復急行料共計	十二圓四角
旅大遊覽汽車費（八扣）	二圓八角
大連市內遊覽汽車費（八扣）	二圓〇八分
宿費（二日）	二圓
食費（一日二餐三日份）	四圓二角
交通費（車馬賃）	一圓
博覽會諸入場料	一圓
豫備費	五角二分
合計	國幣二十六圓

特點 旅費不足時由特別市公署補助之

詳細情形可至本署社會科詢及可也

報名期限 八月十日爲止

報名地點 新京特別市公署社會科 電話三九五七

批發各國原藥新藥醫療器械綳代棉紗營業電影家庭電影小照像匣函詢各情立即答覆電影特刊函索即贈
聯號哈爾濱道外 新華公司
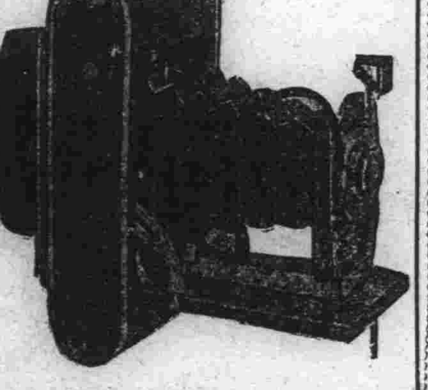
本號新京商埠六馬路
福華西藥公司
電話二二七號

B. PALEY
NIHON-BASHI-DORI 44
新式男女鞋到貨甚多
婦女夏季衣服由金票六元五角起碼
洋服襯衣
男女做成衣服
水獺皮
狐狸皮
貨物豐富

巴列商會
新京日本橋通四四

皮膚病特効藥
亞斯達
聖藥亞斯達素以殺菌力强大毒素消滅迅速收斂作用之効能卓越馳名四遠故一經塗抹立即使其滲透皮膚內部毫無刺激疼癢立止不獨能殺除寄生菌虫尤且能防備分泌物之腐敗亦能使皮膚倍舊嫩細光潤患皮膚病者即一試以知敝舖言之不謬矣
主治効能
△狗皮癬 △陰囊癬 △水虫子 △疥癬 △面癬 △白狗癬 △疹癢 △糜爛
△其他嬰孩之瘡疖痔等一概立好効驗如

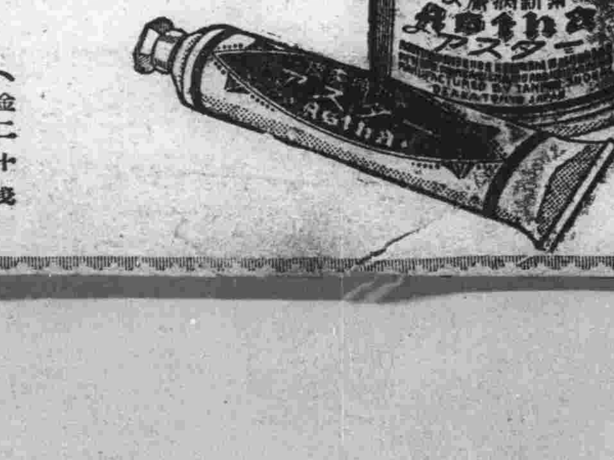

定價 金二十錢 金三十五錢 金五十錢 金一圓
發售處 大阪東京 丹平商會藥房
代售處 大連 賣藥會社
奉天 井上誠昌堂
奉天 佐藤廣濟堂
各藥房均有代售

傷風咳嗽之新治法
療喉胸疾病此直接吸入法奏効神速
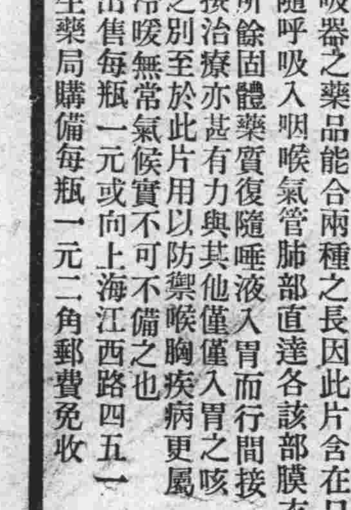

治傷風咳嗽喉痛氣管支炎氣喘以及其他呼吸器病有服入胃之藥者有吸揮發液之藥氣者兩種治法雖亦各有其價值而各有缺點惟韋廉士吸入止咳片係由最新科學發明治療呼吸器之藥品能合兩種之長因此片含在口中緩緩鎔化即發出滅菌治療之芬芳氣體隨呼吸入咽喉氣管肺部直達各該部膜衣深處消炎化痰順氣殺菌而直接攻其病源所餘固體藥質復隨唾液入胃而行間接之治療此間接治療亦甚有力與其他僅僅入胃之咳藥大有天壤之別至於此片用以防禦喉胸疾病更屬佳良故當此冷暖無常氣候實不可不備之也各藥房均有出售每瓶一元或向上海江西路四五一號韋廉士醫生藥局購備每瓶一元二角郵費免收

消化器官需要稠紅血液

患各種消化病者鮮有疑及其病在於血虧不知消化液原由血液而來即胃部與其他消化器官亦必賴多量稠紅之血液以維持其健康之力量故血旺消化即强乃屬天然之結果患劇烈消化病至於痛苦備嘗而由服用韋廉士醫生紅色補丸得收良効者不可勝數良以此丸確能補血强血近有醫師嘗取多數病家服用此丸前後之血液加以檢驗證此不虛其紅血球增加之多即該醫師亦不禁爲愕然也故患消化病與其他由血虧腦弱而起之各症舍韋廉士醫生紅色補丸外更無較佳之治療品矣

緬甸仰光唐人街萬福堂胡君九福來書云『鄙人嘗患胃病初則食入即吐後乃不思飲食遂致肌瘦面黃神疲力弱中西醫藥累試無効故從友介紹服韋廉士醫生紅色補丸即覺食慾增進繼續吞服諸症悉瘳今又十分强健矣感感』韋廉士醫生紅色補丸爲天下馳名補血健腦聖藥各藥房均有出售或直向上海江西路四五一號韋廉士醫生藥局購備每瓶一元五角六瓶八元中國境內郵費不取